

MEMORIA DE LA ASOCIACIÓN SÍNDROME DE DOWN DE GRANADA, GRANADOWN AÑO 2018



**ELLOS/AS SON EL MOTOR DEL CAMBIO PARA CONSEGUIR
UNA SOCIEDAD DIVERSA E INCLUSIVA**

**ASOCIACIÓN SÍNDROME DE DOWN DE GRANADA
C/ PERETE Nº 36 18014 GRANADA Tlf. 958151616
www.downgranada.org**

ÍNDICE

Presentación de la ASOCIACIÓN SÍNDROME DE DOWN DE GRANADA.

VISIÓN, MISIÓN Y VALORES.

ORGANIGRAMA DE LA ASOCIACIÓN SÍNDROME DE DOWN DE GRANADA.

ÓRGANOS DE GOBIERNO Y COMPOSICIÓN DE JUNTA DIRECTIVA

BREVE INTRODUCCIÓN AL SÍNDROME DE DOWN.

CENTRO DE PROMOCIÓN DE LA AUTONOMÍA PERSONAL. CEPAP

MEMORIA DE ACTIVIDADES 2019.

CEPAP PARA PERSONAS CON SÍNDROME DE DOWN.

SEPAP DE ATENCIÓN TEMPRANA/CAIT GRANADOWN.

SEPAP DE LOGOPEDIA.

SEPAP DE EDUCACION.

SEPAP DE FORMACIÓN E INSERCIÓN LABORAL.

SEPAP DE VIDA INDEPENDIENTE.

OTRAS ACTUACIONES.

ACCIONES DIRIGIDAS A LAS FAMILIAS

ACCIONES DIRIGIDAS A LOS PROFESIONALES

GESTIÓN DE LOS RECURSOS. SUBVENCIONES OBTENIDAS.

CONVENIOS Y PARTICIPACIÓN CON OTRAS ENTIDADES.

OTRAS ACTIVIDADES Y ORGANIZACIÓN DE EVENTOS.

EXTENSIÓN LA COSTA DE GRANADOWN

ASOCIACIÓN SÍNDROME DE DOWN DE GRANADA.

Sede Social

C/ Perete nº 36

18014 Granada.

Tlf. 958151616 y 699.37.66.60

www.downgranada.org asociacion@downgranada.org

Nº de Identificación fiscal: G-18238790

Inscripción en el Registro General de Asociaciones: 1476

Declarada de Utilidad Pública por Consejo de Ministros de fecha 8 de abril de 1994

Creada en 1.990, somos una entidad sin ánimo de lucro, de ámbito provincial y estamos federados a nivel andaluz en Down Andalucía (Federación Andaluza de Asociaciones para el Síndrome de Down), y a nivel estatal en Down España (Federación Española de Instituciones para el Síndrome de Down).

Granadown la formamos un amplio colectivo, compuesto por:

- 325 personas con síndrome de Down (en adelante s.D.) y los padres o tutores como socios numerarios
- 213 Socios colaboradores personas sensibilizadas con nuestros objetivos que contribuyen eficazmente al desarrollo de las capacidades y normalización de las personas con s.D.
- Un equipo de profesionales, expertos en la atención a las personas con s.D., que trabajan con dedicación y eficacia. (42 profesionales).
- Empresas y entidades que apoyan e impulsan nuestro trabajo.
- Un voluntariado formado que presta su importante colaboración.
- El apoyo de las administraciones locales, autonómicas y estatales.

NUESTRA MISIÓN, VISIÓN Y VALORES

Misión: GRANADOWN, tiene como fin general, mejorar la calidad de vida de las personas con síndrome de Down, potenciando el pleno desarrollo de sus capacidades individuales y logrando su plena inclusión en la sociedad.

Visión: Creemos en las **capacidades** de las personas con s. D., promoviendo las estrategias más adecuadas para potenciarlas. Queremos que alcancen la mayor **autonomía e independencia** que les permita desenvolverse y participar activamente en la comunidad.

Para poder atender a sus peculiaridades sanitarias y pedagógicas es necesario conocer la especificidad del síndrome de Down. Potenciamos la implicación de las familias y la formación específica de los profesionales.

Granadown se concibe como **mediadora** de los diferentes procesos que realiza la persona con s. D. prestando a ésta y a su familia **los apoyos** necesarios para lograr su **inclusión y el pleno ejercicio de sus derechos**.

Valores:

Inclusión: Participación activa y plena en todos los ámbitos de la vida; familiar, escolar, laboral y social.

Formación y especificidad:

Conocer las estrategias pedagógicas más adecuadas, las peculiaridades y características.

Autonomía e Independencia:

Significa ser capaz de vivir de la forma que tu elijas, con la gente que tu elijas. Significa ser capaz de elegir quien te ayuda y de la forma en que te ayudan. No se trata de hacer estricta y necesariamente las cosas por ti mismo, sino de tener el control de tu vida en el día a día.

Trato igualitario: La persona con síndrome de Down, es ante todo persona. Tiene los mismos derechos y deberes que cualquier ciudadano. Se debe actuar con el mismo comportamiento y exigencias con los que tratarías a otras personas.

Respeto: A la persona con síndrome de Down, a sus características individuales, a su familia y a su entorno.

Nuevas culturas sociales:

Granadown mediante la difusión de sus valores promueve el cambio de mentalidad de los diferentes agentes sociales implicando a estos

en nuestros objetivos.

Calidad: Como elemento fundamental que permite la evaluación y la mejora continua de los procesos.

La cooperación: Con otras asociaciones, grupos y entidades que comparten nuestros valores para coordinar las distintas acciones y lograr la eficiencia de nuestro trabajo.

Autodeterminación: Implica saber qué es lo que uno quiere, escoger, poder elegir, trazarse metas y tratar de alcanzarlas. La persona es el principal agente de su vida y de las elecciones y decisiones que tome sobre la misma, libre de interpretaciones externas y manipuladas.

Compromiso: Todos/as los que formamos la asociación estamos comprometidos con la Misión de Granadown y nos identificamos con los objetivos que persigue primando en todo momento el interés de la organización.

Integridad Profesional: Precisa de una nueva mentalidad profesional, caracterizada por una disposición permanente al cambio y por un compromiso constante a la hora de elevar la calidad de sus intervenciones.

ORGANIGRAMA DE LA ASOCIACIÓN SÍNDROME DE DOWN DE GRANADA.

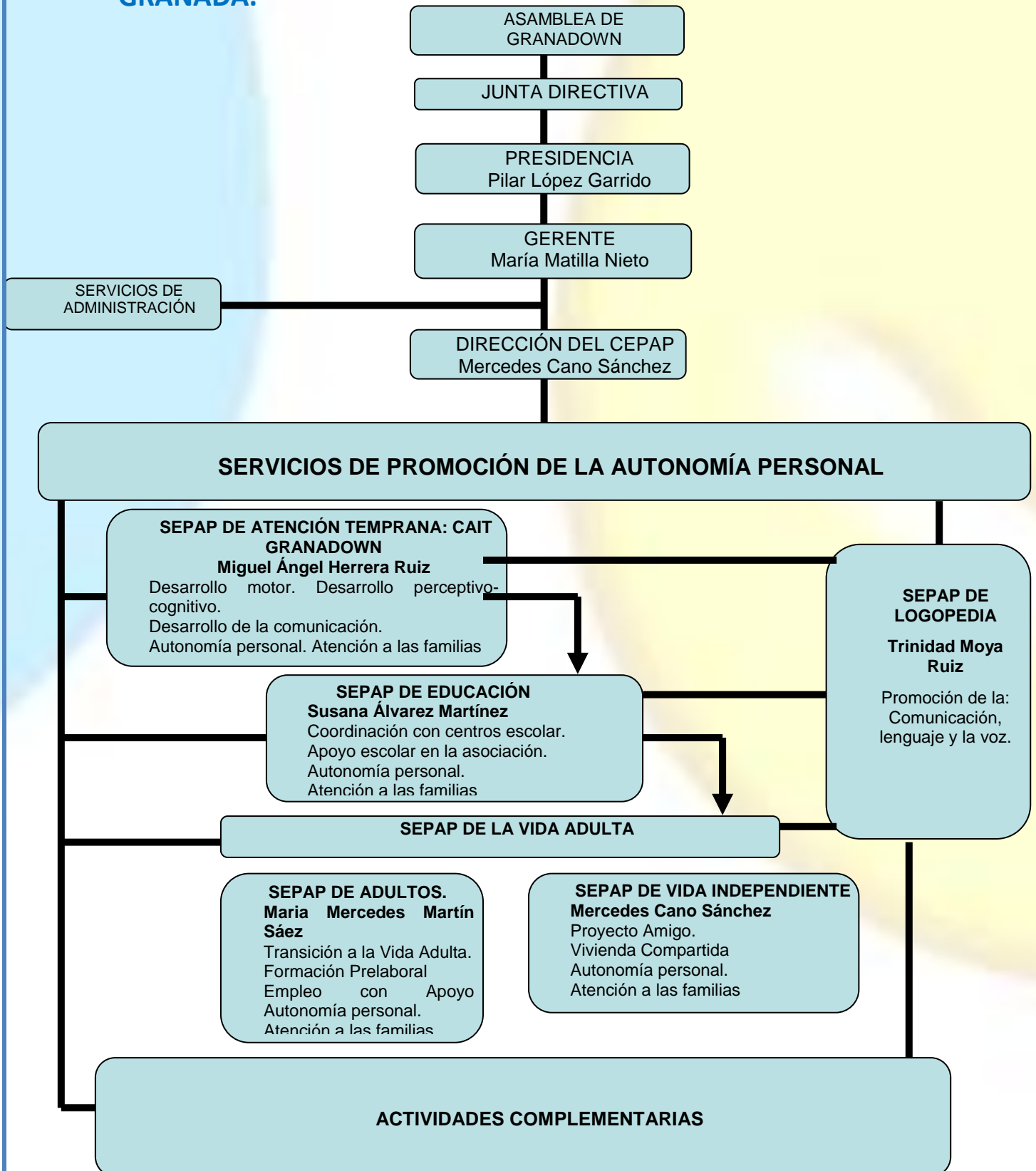

ÓRGANOS DE GOBIERNO Y COMPOSICIÓN DE JUNTA DIRECTIVA

La Asamblea General es el máximo Órgano de Gobierno y decisión de la asociación y estará integrado por todos los asociados numerarios.

En 2018 hemos llevado a cabo una Asamblea General en la que se presentó la Memoria de Actividades, la Liquidación de Cuentas 2017, el Plan de Acción y el Presupuesto 2018 y una Asamblea Extraordinaria en la que renovaron y se eligieron nuevos cargos de Junta Directiva

La Junta Directiva está investida de las más amplias facultades, atribuciones y poderes para dirigir, administrar y representar a la Asociación. Es la encargada de velar de forma directa y permanente por el cumplimiento de los fines y la buena marcha de la entidad. Se ha reunido a lo largo del año 2018 una vez al mes, además de las reuniones de las diferentes comisiones de trabajo.

Actualmente la componen:

Presidencia: María del Pilar López Garrido
Vicepresidencia: Salvador Martínez Jerez
Secretaría: Laura Sola García
Tesorería: Francisco Hidalgo Tello
Vocales: Ricardo Molina López
Isidro Quesada Molina
Jose Ibañez Colmenar
Antonio Estevez Vacas.
Jorge Iza Gonzalez
Jose Antonio Bautista López
Maria del Mar Molina Cárdenas
Salvador Martínez Baringo, Representante de las personas con síndrome de Down.

SÍNDROME DE DOWN. BREVE INTRODUCCIÓN

El síndrome de Down es una alteración genética, por la que las personas que lo presentan tienen 47 cromosomas, en lugar de los 46 habituales.

El síndrome de Down aparece como consecuencia de un error, la llamada "no disyunción", durante la división de los cromosomas en el núcleo de la célula, un azar genético en la mayoría de los casos. Este error congénito se produce de forma natural y espontánea, sin que exista una justificación aparente sobre la que poder actuar para impedirlo. No hay que buscar culpables.

En cada célula del ser humano se da la acción coordinada de sus 46 cromosomas y por tanto de los cientos de miles de genes que los constituyen. En el síndrome de Down el material genético "extra", que aparece triplicado en el cromosoma 21, ya sea en su totalidad o en parte esencial de él, hace romper esa

coordinación. Esta falta de armonía se expresa, al llevarse a cabo la síntesis proteica, proporcionando unas alteraciones leves en las manos, pies, rostro, corazón, cerebro, etc. , y en consecuencia, sobre la conducta y el aprendizaje de las personas con s. D.

No obstante y aunque la trisomía 21 es común para todas las personas con s.D, hay una gran variabilidad, y la diferencia va a estar determinada por la **herencia y ambiente** de cada persona.

El futuro de las personas con s.D. dependerá básicamente de la **educación y formación** que reciba a lo largo de su vida.



Estadística.

- 1 de cada 1100 nacidos vivos son personas con síndrome de Down.
- Entre el 30 - 40 % de la discapacidad intelectual son personas con s.D.

Si estudiamos bien las alteraciones propias y singulares del s. D podemos determinar mejor los métodos terapéuticos, las pautas de intervención y los recursos didácticos más adecuados para atender y educar convenientemente a las personas con s. D.

La esperanza de vida de las personas con síndrome de Down ha aumentado considerablemente, y en la actualidad muchas personas alcanzan los 60 años e incluso los superan. Esto se debe, principalmente a la aplicación de programa de salud para detectar precozmente posibles patologías que pueden asociarse al síndrome de Down y permiten tratarlas.

Por esto, es necesario comenzar a trabajar para asegurar que las personas con síndrome de Down adultas tengan un **envejecimiento activo**, dotándoles del máximo de habilidades que les permitan afrontar esta nueva etapa vital.

CENTRO DE PROMOCIÓN DE LA AUTONOMÍA PERSONAL CEPAP



El objeto del CEPAP es dar respuesta a las personas con Síndrome de Down en el marco de la inclusión y la normalización a través de los distintos servicios que lo componen.

SERVICIO DE PROMOCIÓN DE LA AUTONOMÍA PERSONAL (SEPAP)

El Servicio de Promoción de la Autonomía Personal, SEPAP, está establecido en la ley de Autonomía y Dependencia, 39/2006, que en su artículo 15, dice: “El Catálogo de servicios comprende los servicios sociales de promoción de la autonomía personal y de atención a la dependencia, que se especifican en este capítulo: Los servicios de prevención de las situaciones de dependencia y los de promoción de la autonomía personal”. (art.15,1 a).

El artículo 15 de la Ley, que dispone el catálogo de servicios, crea específicamente los denominados «servicios de promoción de la autonomía personal». El texto legal se limita a enunciar este tipo de servicios, pero no los define, ni los describe, ni los conceptualiza, a diferencia de lo que sucede con el resto de servicios que integran el catálogo, todos los cuales, a partir de los artículos 21 y siguientes, son configurados legalmente.

Los SEPAP se presentan como los servicios que pueden desarrollar la **autonomía en los entornos normalizados**, “facilitando la incorporación activa a la vida de la comunidad”. Estos SEPAP **plenamente comunitarios**, son el vehículo para el desarrollo de una Vida Autónoma e Independiente y dan respuesta a los avances y expectativas de las personas con SD.

El SEPAP regulado e incluido en el SAAD es el soporte que puede sustentar los **SEPAP de Granadown**, de **mayor contenido** y más adecuado a las personas con SD. Según la ley, **pueden ser concertados** con Granadown y prestados por ella.



MEMORIA DE ACTIVIDADES. GRANADOWN 2018

El año 2018 ha sido un año muy importante en el que las personas con síndrome de Down han podido mostrar en primera persona y con voz propia sus logros en diferentes áreas:

En Atención Temprana. Gracias a diferentes gestiones todos/as los niños de 0 a 6 años disponen de un servicio gratuito a través del CAIT.

El ámbito escolar consiguiendo acceder y titular en secundaria y en los ciclos formativos. Logrando el acceso a la Universidad a través Título propio “Diploma de Formación en Inclusión social y laboral de Jóvenes con discapacidad Intelectual”

En el ámbito laboral accediendo y consolidando empleos normalizados en empresas ordinarias.

Optando por una vida independiente para lo que se están formando a través de las viviendas compartidas entre iguales y llegando a vivir de modo autónomo.

Con una participación activa en la comunidad, (Programa Free Tour, el acceso al mundo del cine, ofreciendo formación en colegios e institutos, etc..)

Como Asociación, hemos tenido una proyección importante en la sociedad granadina, logrando así un mejor conocimiento de las personas con síndrome de Down. Un año más, a todos los que formamos Granadown, personas con síndrome de Down, familias, profesionales, socios y entidades colaboradoras, voluntarios y Junta Directiva, **muchas gracias.**



CEPAP PARA PERSONAS CON SÍNDROME DE DOWN

Basado en el **modelo social de la discapacidad**, en el que lo que importan son las **capacidades** de las personas con Síndrome de Down y lo que puedan hacer. Los fines son alcanzar la participación plena en todas las áreas de la vida de la comunidad: educación inclusiva, empleo, ocio y participación ciudadana.

Es necesaria la normalización de la sociedad que debe aceptar las diferencias y permitir la **inclusión** de estas personas **en todos los ámbitos de la vida de la comunidad**.

SEPAP DE ATENCIÓN TEMPRANA CAIT GRANADOWN

El Servicio de Atención Temprana es el conjunto de intervenciones, dirigidas a la población infantil de 0-6 años, a la familia y al entorno, que tienen por objetivo dar respuesta lo más pronto posible a las necesidades transitorias o permanentes que presentan los niños/as. Estas intervenciones, que deben considerar la globalidad del niño, han de ser planificadas por un equipo de profesionales de orientación interdisciplinar. En concreto nuestro servicio está formado por psicólogos, fisioterapeutas y logopedas.



- **Nacimiento de un niño/a con s.D.**

Programa de coordinación con los hospitales y la presencia de la Guía: “Ha nacido un hijo/hija con **síndrome de Down**”

Ofrecemos asesoramiento y apoyo a los nuevos padres/madres ya sea desde el momento del nacimiento de su hijo/a con S.D o desde el conocimiento de la detección durante el embarazo.



- **Atención Temprana.**

Tras la atención a los padres de los recién nacidos con s.D. se evalúa al bebé y se establece un programa de intervención temprana.

Para favorecer el desarrollo madurativo global: motor, cognitivo, social y del lenguaje en los primeros años de vida, Granadown ha atendido durante el año 2018 a 28 niños/as de 0-6 años.



Se ha evaluado su desarrollo motor y cognitivo y se ha realizado un Programa de Atención Individualizada. Se facilita a las familias que asistan a las sesiones y así poder extrapolar este aprendizaje al resto de contextos normalizados. Se han mantenido contactos con los centros infantiles y los colegios de infantil para coordinar el trabajo. Se han incorporado tres niños con síndrome de Down al servicio de Atención temprana en 2018. Nuestro Servicio de Atención Temprana está concertado con la Consejería de Salud de la Junta de Andalucía como CAIT (Centro de Atención e Intervención Temprana)



SEPAP DE LOGOPEDIA.

El servicio de logopedia desarrolla los diferentes niveles del lenguaje, habla, voz y pragmática para proporcionar a nuestros/as usuarios/as un lenguaje lo más funcional posible y adquirir destrezas comunicativas que les permita desarrollar una vida autónoma e independiente. El servicio está compuesto por 8 profesionales de logopedia.



- **Educación del lenguaje:** logopedia, sesiones individuales:

La metodología de trabajo utilizada es la “Metodología Verbotonal”, con la utilización de un aparato amplificador del sonido, **Suvag**, complementada con otras metodologías necesarias para conseguir los objetivos planteados en cada uno de los/as usuarios/as. En el servicio han sido atendidos 137 usuarios/as en total y el total de horas impartidas en sesiones individuales son de 176 horas semanales.

El rango de edad de los/as usuarios/as va desde la atención temprana hasta la vida adulta.

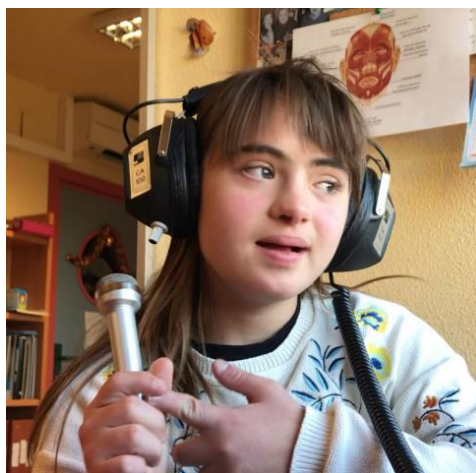

- **Grupos de Habilidades de comunicación.**

Se crean los grupos de habilidades de comunicación para tratar de adquirir destrezas comunicativas y de relaciones interpersonales que potencien autonomía e independencia y faciliten la adaptación. Atendimos a 15 usuarios distribuidos en 3 grupos.

- **Revisiones Audiológicas:**

A todos nuestros socios/as se les ofrecen este servicio para tener un seguimiento auditivo de forma periódica, realizado gracias a la colaboración del Colegio de Sordos y en concreto a D^a Yolanda Peña. En este año 2018, se realizaron 97 audiometrías a nuestros niños/as y jóvenes.

- **Taller de Terapia Miofuncional**

El objetivo de la Terapia Miofuncional es potenciar la Motricidad Orofacial. Esta es un área de la Logopedia que se encarga de tratar problemas asociados al sistema estomatognático, o lo que es lo mismo, del conjunto de órganos que permiten realizar funciones como succionar, masticar, deglutir, respirar y hablar, entre otros. Este sistema está ubicado en la región cráneo-facial-cervical y está formado por el maxilar superior y maxilar inferior, la articulación temporomandibular, los dientes, el hueso hioides y los músculos de la mandíbula, lengua, labios y mejillas.

Todas estas funciones están interrelacionadas y, si alguna o varias de ellas se llevan a cabo de manera alterada, podrían comprometer el desarrollo adecuado de la forma orgánica. Por ejemplo: una respiración alterada, con la lengua descendida, ejercerá fuerzas atípicas sobre las arcadas dentarias pudiendo generar maloclusión dentaria.

Se atienden de forma puntual a 15 usuarios/as, realizando talleres de formación a las familias, evaluación e intervención a los/as usuarios/as y seguimiento a lo largo del curso.



SEPAP DE EDUCACIÓN

El SEPAP de educación pretende potenciar el aprendizaje del alumnado con síndrome de Down de forma inclusiva y coordinada con el centro y su familia. Ofrece apoyo escolar individual o grupal (grupos de autonomía escolar), información, orientación y colaboración con las familias y los centros escolares. Lo forman 9 profesionales, de los cuales dos, son los encargados de realizar las visitas a los centros escolares. El total de usuarios/as del servicio de educación es de 105 y se han visitado 79 centros escolares, el 99 % del total.

Se fomenta la autonomía personal y educativa, así como el uso y respeto de adecuadas normas de conducta y convivencia.



La implicación de la familia resulta indispensable para potenciar y extrapolar los aprendizajes. Es por ello, por lo que es necesario que asista a las sesiones de su hijo/a. También es importante que la familia conozca la **situación escolar** y la transmita al/la profesional de la Asociación cumplimentando correctamente el formato de datos escolares.

Formamos parte de la Red de Educación de Down España como grupo motor, colaborando y participando en el desarrollo de distintos programas educativos como el de “Conócete y participa” o “Tu Biblio fácil”. Fomentamos en nuestra entidad el uso de materiales en lectura fácil, como la última publicación de Down España “La venganza de Don Mendo”

Colaboramos con Down Andalucía y la Consejería de Igualdad y políticas Sociales en el “Programa de Promoción de la Autonomía, Habilidades y Desarrollo Personal”.

Durante este curso se ha organizado escuelas de padres con charlas formativas para cada una de las etapas educativas. También estamos revisando y ampliando nuestros formatos de calidad para ofrecer un mejor servicio.

- **Apoyo Escolar individualizado:**

Los profesionales refuerzan el aprendizaje escolar, utilizando metodologías y estrategias educativas que atienden sus peculiaridades. Así como con la elaboración y búsqueda de materiales adaptados a sus características de aprendizaje concretos.

Los/as alumnos/as escolarizados en la escuela ordinaria acuden a la Asociación, en horario de tarde, para recibir apoyo individualizado.



Se presta especial atención al fomento de la lectura, en su inicio con el Método “Me gusta leer” en soporte papel y/o informático. Consideramos que la adquisición de la lectura es la herramienta básica de acceso a otros aprendizajes y la clave para una inclusión educativa. De ahí, que se haga tanto hincapié a las familias en que refuercen el proceso lector de sus hijos/as en casa. También se explica al profesorado el uso de dicho método y se atienden las dudas que pueden surgir durante el proceso.

Posteriormente para reforzar la comprensión lectora, utilizamos la metodología de Lectura fácil. Fomentamos en nuestra entidad la producción y el uso de materiales en lectura fácil, como los propios elaborados para la etapa de F.P. Dos profesionales han asistido a las últimas jornadas nacionales de lectura fácil realizadas en Valencia.

Además este año se ha colaborado con distintos artículos en lectura fácil en la publicación para Semana Santa de la revista de Granada Accesible.

- **Autonomía Escolar en Grupos.**

Pretende desarrollar destrezas y actitudes que faciliten la autonomía y el trabajo independiente demandado por el contexto escolar. Existe un grupo de autonomía escolar con 11 usuarios/as y dos profesionales.



- **Coordinación con los Centros Escolares.**

Potenciamos la colaboración de la Asociación con los centros escolares. Los/as profesionales han visitado los centros de infantil (8 centros), primaria (32 centros), secundaria (22 centros), F.P (7 centros) y PTVAl (1) y Específicos (9) han realizado una extensa labor de coordinación con ellos: asesorando al profesorado en las características psicopedagógicas de los alumnos/as con Síndrome de Down ofreciendo recursos pedagógicos, facilitando ejemplos de Adaptaciones Curriculares, desarrollando programas de sensibilización, como el celebrado este año en los Agustinos, colaborando en programas de modificación de conducta e impartiendo charlas formativas como la realizada en el CEIP Sierra Elvira. En definitiva, siendo modelos para dinamizar la inclusión.

La valoración de las visitas es muy positiva: permite obtener información de cómo se desenvuelve el alumnado con síndrome de Down en su entorno escolar, conocer los objetivos propuestos por el centro y trabajarlos de forma coordinada, para ofrecer unas sesiones de educación en la Asociación de mayor calidad. Es muy importante que el profesorado entienda que la educación debe ser inclusiva. Se ha aumentado la atención del profesorado al enviar Granadown una carta de presentación a los centros escolares y del convenio de colaboración de Down Andalucía y la Consejería de Educación a los centros escolares, el cual se ha extendido también a la etapa de FP.

Se ha continuado con un profesional apoyando desde la Asociación el proyecto de Atención al alumnado con síndrome de Down en Secundaria del IES Laurel de la Reina (La Zubia), y que está dando una respuesta de educación inclusiva en esta etapa muy valorada por la comunidad educativa. Semanalmente se pasa una nota informativa a los/as profesionales de lo que cada alumno/a debe de repasar durante las sesiones y en casa. Este curso va a titular una usuaria.



Dentro de los logros de esta experiencia destacar que los jóvenes que han desarrollado su formación en el IES Laurel de la Reina, muestran mayores habilidades sociales, de autonomía, de comunicación oral y de uso de medios Tic's cuando llegan al mundo laboral. A algunos de ellos, la obtención del título le ha posibilitado su acceso a la F.P. Se ha abierto nuevas oportunidades educativas para nuestro colectivo en los Ciclos Formativos y desde la Asociación hemos apoyado esta experiencia y nos hemos coordinado con los centros educativos y con Delegación de Educación de Granada para continuar el proyecto iniciado en cursos anteriores. Una vez a la semana nos reunimos con los apoyos curriculares de FP para coordinar la acción del centro con la asociación.

También ofrecemos un servicio de orientación pedagógica para solventar cualquier duda de tipo educativo.

- **Programa de Educación Emocional.**

Contamos con seis grupos (uno de ellos en la extensión de la costa) que atienden a 33 usuarios/as. Se trabaja un programa individualizado según las características de los/as usuarios/as que forman parte del grupo, con el objetivo de aportar una formación emocional-afectivo-sexual que posibilite el adecuado desarrollo integral del usuario/a con unas actitudes y valores normalizados.

El trabajo coordinado con la familia como base a la generalización de lo aprendido fuera de la Asociación resulta imprescindible, por lo que se le informa del desarrollo de las sesiones y se le solicitan temas de su interés para incluirlos en las mismas. Para dar respuesta a esas demandas se han incluido temas nuevos como el uso adecuado del Whatsapp y las redes sociales o identificar situaciones en las que se produce discriminaciones de género. Se ha continuado trabajando también con las dos guías del programa de educación emocional “Emociona-Down”. Tres profesionales están participando en un taller de inteligencia emocional de febrero a junio impartido por Inmaculada López. También hemos realizado una charla de formación exponiendo un programa de educación emocional adecuado para personas con Síndrome de Down en el centro Ave María de la Cuesta del Chapíz.

SEPA DE ADULTOS.

Se presta atención a usuarios/as desde los 18 años con síndrome de Down, a su familia y a empresas ordinarias. Se ofrece información, formación, implantación y orientación sobre el proceso de formación e inserción laboral de este colectivo.

Surge a raíz de las necesidades de dar respuesta a aquellos/as jóvenes que finalizan su etapa educativa reglada y se encuentran en el período previo a la inserción laboral ordinaria. La finalidad del servicio es alcanzar una formación Prelaboral básica de distintos perfiles laborales y una inserción laboral en entornos normalizados teniendo en cuenta los intereses y las capacidades personales de cada usuario/a.



FORMACIÓN DE ADULTOS:

De lunes a viernes, en horario de 9.30 a 13.30 horas se realizan tres talleres donde se trabajan diferentes módulos para el desarrollo integral de la persona con síndrome de Down, teniendo en cuenta las capacidades e intereses de cada un/a de los usuarios/as. La formación que se ha lleva a cabo en horario de mañana es la siguiente:

- TALLER MULTIFUNCIONAL: 13 usuarios/as en dos grupos.
- TALLER TRANSICIÓN AL MUNDO LABORAL: 21 usuarios/as.

Con estos talleres se trabajan habilidades básicas de restauración, habilidades de comunicación, habilidades instrumentales, nuevas tecnologías, programas de habilidades cognitivas, habilidades de la vida diaria, auxiliar de tareas de jardinería, formación laboral a través de medios técnicos.

La formación que se lleva a cabo en horario de tarde es la siguiente:

- TALLER DE HABILIDADES PRELABORALES: 5 usuarios/as
- TALLER DE PREPARACIÓN DE OPOSICIONES: 12 usuarios/as
- REUNIONES JÓVENES TRABAJANDO (prácticas y contratos): todos los jueves últimos de mes se lleva a cabo una reunión con los jóvenes que se encuentran trabajando.

Hay que destacar que los jóvenes que se están preparando oposiciones, se presentaron en septiembre de 2018 a una convocatoria a nivel estatal y hay una persona con síndrome de Down que está a punto de formar parte del personal laboral fijo con la categoría de Ayudante de Gestión y Servicios Comunes. Además, se han presentado también a convocatorias autonómicas, alcanzando buenas puntuaciones en los exámenes.



INSERCIÓN LABORAL:

La inserción laboral se realiza en empresas ordinarias, aplicando la metodología de Empleo con Apoyo, la cual se basa en el paradigma “formación-empleo”. Se trata de formar al/a trabajador/a en el puesto de trabajo real, en las tareas concretas y en un entorno determinado, garantizando un aprovechamiento óptimo del proceso de aprendizaje. Esta metodología se basa en varios puntos fundamentales:

- Trabajo integrado en empresas normalizadas, en condiciones lo más similares posibles a las de más trabajadores/as sin discapacidad que desempeñan puestos equiparables.
- Trabajo competitivo.
- Es un servicio destinado a dar respuestas a las personas con síndrome de Down según sus capacidades y habilidades.
- Entrenamiento en el puesto de trabajo, de manera que primero se ubica a la persona en un puesto y allí mismo se le proporciona el entrenamiento necesario para desempeñarlo.
- Remuneración como a cualquier otro/a trabajador/a.
- Apoyos a lo largo de la vida laboral de la persona para posibilitar el mantenimiento del puesto y el rendimiento requerido; este apoyo fluctúa a lo largo del tiempo en función de la situación de cada persona.
- Apoyos naturales, incorporación progresiva de apoyos del contexto (los/as propios/as compañeros/as de trabajo)
- Posibilidad de adaptación del puesto de trabajo a las características y necesidades de las personas trabajadoras con síndrome de Down.



En Diciembre de 2018, la inserción laboral de personas con síndrome de Down es la siguiente:

-Con contrato:

- +6 personas en el Ayuntamiento de Granada
- +2 personas en Amifar Laboratorios
- +1 persona en Carrefour
- +1 persona en Caja Rural
- +1 persona en Museo Memoria de Andalucía
- +2 personas en Decathlon
- +1 persona en la Cafeteria de la Estación de Autobuses
- +1 persona en el Colegio Sagrado Corazón
- +1 persona en Azafatas Alhambra
- +1 persona en Berner
- +1 persona en el Granada Club de Fútbol

-En prácticas:

- +13 personas en distintas dependencias de la Universidad de Granada
- +1 persona en Ayuntamiento de Loja
- +1 persona en Ayuntamiento de Illora
- +1 persona en Ayuntamiento de Salobreña
- +2 personas en dependencias de la Diputación de Granada
- +1 persona en el Patronato de la Alhambra de Granada
- +1 persona en Leroy Merlin

SEPA DE VIDA INDEPENDIENTE.

El Servicio de Vida Independiente, contempla una serie de intervenciones/acciones formativas dirigidas a la consecución de una vida autónoma e independiente para las personas con síndrome de Down y estudiantes de ciclos formativos superiores y/o universitarios.

Basándose en la profunda creencia de que estas personas deben tener la posibilidad de ejercer el control sobre su propia vida, independientemente del nivel al que logren acceder y/o mantener a lo largo de su vida.



Este proceso formativo se estructura en torno a dos fases:

PROYECTO AMIGO: Es un escenario de aprendizaje previo a la Vivienda Compartida en el que personas con y sin discapacidad intelectual, usuarios/as de la entidad y estudiantes de ciclos formativos y/o universitarios deciden iniciar un proceso formativo que les conduzca a obtener las mayores cotas de autonomía e independencia posibles. El Proyecto Amigo es considerado, la puerta que permitirá transitar, desde un espacio seguro e íntimamente relacionado con las necesidades individuales de la persona, a otro espacio que exige mayores cotas de responsabilidad y compromiso activo, como son las Viviendas Compartidas.

Durante el año 2018, hemos llevado a cabo las siguientes acciones formativas dentro de proyecto Amigo:

- **Proyecto Amigo 1 (grupo veterano):** Este grupo ha estado formado por 18 personas. Se trata del grupo de Proyecto Amigo que más años lleva recibiendo formación en Vida Autónoma e Independiente y Autodeterminación.
- **Proyecto Amigo 2:** Continuamos dando respuesta a las solicitudes recibidas con el protocolo establecido por la RNEV, para estudiar y hacer efectivas dichas solicitudes: sesiones informativas a familias. Sesiones informativas a usuarios/as, entrevistas a familias, entrevistas a usuarios/as, evaluación de usuarios/as y creación y puesta en marcha del nuevo Grupo de Trabajo de Proyecto Amigo que en la actualidad está formado por 13 jóvenes con síndrome de Down y 4 voluntarias de la Universidad de Granada y Ciclos Formativos.



VIVIENDA COMPARTIDA: Continúa siendo un espacio formativo, donde los usuarios que habiendo culminado su formación en el Proyecto Amigo, están preparados y deciden transitar a una Vivienda Compartida para continuar su formación en vida autónoma e independiente en un marco de convivencia real, en el que los estudiantes ejercen el papel de mediadores, recibiendo desde la entidad, la formación necesaria para su adecuado desempeño.



Durante el curso 2018, las actividades formativas realizadas dentro de este Servicio, han sido:

En el Proyecto Amigo:

- Reuniones de trabajo quincenales y semanales (Proyecto Amigo 2 y Proyecto Amigo 1 respectivamente): celebradas los lunes de manera ordinaria, y/o con carácter extraordinario, siempre y cuando el objetivo formativo, así lo ha requerido y en las que se abordan y trabajan el plan de acción grupal elaborado para el curso correspondiente y de manera paralela, los objetivos individuales establecidos y previamente consensuados con cada uno de los/A usuarios/as. Además, en estas reuniones hemos trabajado, fomentando la autogestión por parte de los/a usuarios/as del Proyecto Amigo, en torno a:
 - Preparación y participación en charlas informativas y divulgativas sobre Escuela de Vida: Proyecto Amigo y Vivienda Compartida; Facultad de Ciencias de la Educación, Facultad de Ciencias Políticas, Escuela Universitaria de Enfermería, Cursos UGR, Centros de Educación Infantil y Primaria Institutos de Secundaria y Bachillerato en Granada y provincia.
 - Participación JORNADA VENTA DE CALENDARIOS: “COLABORANDO CON NUESTRA ASOCIACIÓN”.
 - Participación en Jornadas FEGRADI.

- Diseño y organización del Encuentro de Proyecto Amigo a celebrar en 2019, junto a las Asociaciones Down Córdoba y Down Málaga.
- Participación en el Curso de Formación “Buen Uso de Internet, Redes Sociales y APP”, impartido por D^a Almudena Rivas.

En la Vivienda Compartida:

Continuación y desarrollo del Programa formativo para este espacio de aprendizaje, con objetivos recogidos de manera común y aquellos establecidos en el Programa de Trabajo Individualizado.

Durante el año 2018:

- 2 Viviendas Compartidas en Fase 1: abiertas dichas Viviendas en la modalidad de Aprendizaje y Convivencia incluyendo la figura del Mediador. En estas Viviendas han participado durante 2018, un total de 7 personas.
- 1 Vivienda Compartida en Fase 2: Planificación Centrada en la Persona, en la que han participado 3 personas amigas con s. de Down.
- 1 Vivienda Compartida “Entre Amigos”: Planificación Centrada en la Persona, en la que han participado 3 personas en calidad de amigas .

Algunas de las actividades llevadas a cabo, de carácter extraordinario, además de las incluidas en la Programación de Trabajo de las Viviendas Compartidas, son las siguientes:

- Participación en actividades organizadas por diferentes Entidades como el Área de Juventud y Cultura del Excmo. Ayuntamiento de Granada.
- Diseño, creación e implementación del Programa “GRUPO DE ENTRENAMIENTO URBANO”; en el que han participado usuarios/as de la Viviendas Compartidas junto a Estudiantes voluntarios/as de la Facultad de Ciencias Políticas y Sociología de la Universidad de Granada.



- Diseño, creación e implementación del Programa “FOTOGRAFÍA SALUDABLE”; en el que han participado usuarios/as de la Viviendas Compartidas junto a Estudiantes voluntarios de la Facultad de Ciencias Políticas y Sociología de la Universidad de Granada.
- Preparación y participación en charlas informativas y divulgativas sobre Escuela de Vida: Proyecto Amigo y Vivienda Compartida; Facultad de Ciencias de la Educación, Facultad de Ciencias Políticas, Escuela Universitaria de Enfermería, Cursos UGR, Centros de Educación Infantil y Primaria Institutos de Secundaria y Bachillerato en Granada y provincia.
- Participación JORNADA VENTA DE CALENDARIOS: “COLABORANDO CON NUESTRA ASOCIACIÓN”.
- Participación en Jornadas FEGRADI.
- Participación en la IV Edición del Curso “Por, Para y Desde la Discapacidad”, organizado por el Secretariado para la Inclusión y la Diversidad de la Universidad de Granada.

OTRAS ACTUACIONES.

AREA DE SALUD

- **Protocolo médico:**

Todos los Centros de Salud tienen a su disposición la Guía de Atención a la infancia con problemas crónicos de salud, cuyo capítulo 21 está dedicado al síndrome de Down. Se ha revisado y actualizado dando lugar documento “Actividades preventivas en niños y niñas con síndrome de Down”. El protocolo médico se entrega a cada familia en la primera entrevista y periódicamente se les recuerda el ir acudiendo a las distintas revisiones.



- **Unidad de Adultos con síndrome de Down.**

Gracias a la colaboración del Dr. Ramos y el Hospital Virgen de las Nieves, nuestros jóvenes y adultos están siendo supervisados periódicamente y se les están realizando los controles preventivos necesarios. También hemos firmado un nuevo convenio colaboración para la aplicación del Screening Assessment de seguimiento neuropsicológico SAS-NPS.

Existe una estrecha relación entre la consulta de adultos y el protocolo de Detección del Envejecimiento precoz que se lleva a cabo desde la Asociación.

- **Fisioterapia.**

Tratamiento de las alteraciones del aparato locomotor a aquellos usuarios que lo precisan. 8 usuarios/as

AREA DE VOLUNTARIADO Y PARTICIPACIÓN.

- **Participacion del Voluntariado.**

Durante este año, 15 personas han colaborado asiduamente como voluntarios en los diferentes SEPAP de Granadown. Destacar la participación como acomodadores de personal voluntarios en el Festival Taurino 2018 de 25 personas. El Plan de Voluntariado de Granadown contempla una sesión formativa en el mes de octubre y una formación continua durante su colaboración con nosotros. Pertenece a la Plataforma de Voluntariado y mantenemos un frecuente contacto con la Delegación Provincial Voluntariado. Participamos activamente con esta entidad así como con Plataforma del Voluntariado ya que uno de los activos de Granadown es la labor y respaldo de los voluntarios.



Gracias a tu pequeña aportación, conseguimos cosas muy grandes!!!!
ANIMATE A CONOCERNOS

REUNIÓN VOLUNTARIADO EN GRANADOWN
Martes día 23 de Octubre a las 18:00h en el Salón de Actos (Planta 1, nº 9)
C/ Perete nº 36, 18014 Granada
www.downgranada.org

También asistimos a la Lectura del Manifiesto del Voluntariado.



AREA DE CULTURA.

• Programa FREE TOUR “DESCUBRE EL REALEJO”

El programa Free tour “descubre el Realejo” sigue trabajando con el objetivo de potenciar la participación social y cultural de los jóvenes con síndrome de Down y su visibilidad en la ciudad de Granada siendo guías del barrio del Realejo “El antiguo barrio judío de Granada”. Han iniciado un proyecto nuevo en sus visitas guiadas, mostrando “La antigua medina Andalus”, junto con parte del Realejo

Las salidas se realizan los sábados y/o domingos, previa visita concertada, y tienen una duración de una hora y media aproximadamente. Cada grupo de está compuesto por tres jóvenes con síndrome de Down con autonomía suficiente para que sean ellos mismos quienes realizan las visitas y el total de participantes es de doce.

Semanalmente se reúnen en la sede de la asociación Ofecum en el Realejo, donde cuentan con medios técnicos y materiales para afianzar lo aprendido, ampliar información y programar las visitas de cada fin de semana.

Los jóvenes se han seguido formando durante el curso, iniciando la formación en la historia de la Antigua Medina Andalus y aquellas partes del Realejo correspondientes a esta época. En septiembre visitaron la ciudad de Antequera en la que participaron de visitas guiadas y formación cultural de la zona.

Este curso se ha contado con el grupo para diversas actividades culturales presentadas en Granada, entre ellas participaron en las Jornadas Europeas de Patrimonio 2018.

El Patronato de la Alhambra y Generalife ha contado con el grupo en su programa de actividades del Día de la Solidaridad de las Ciudades Patrimonio Mundial.

Se continúa trabajando en las visitas guiadas que se realizan en el Cuarto Real de Santo Domingo, los jóvenes dan a conocer las tres áreas más importantes de este monumento.



Algunas de las actividades en las que también han participado en 2018 han sido:

- Día de la Solidaridad de las ciudades Patrimonio Mundial con una visita el 8 de septiembre.

- Unidos por el Patrimonio los días 17 y 18 de noviembre con una “Ruta por el Realejo y la antigua Medina Andalusí guiada por jóvenes con síndrome de Down” y una visita guiada al Cuarto Real de santo Domingo.
- Así como Caja Granada Fundación en las explicaciones de distintas obras de la Colección de Arte .

De nuevo se han hecho eco de su participación a través de prensa local, boletines informativos y programas de televisión local.

- **Programa ITINERARIOS POR GRANADA.**

Este año su creadora en 2009, Maria Luisa Baringo, pasa el testigo a Maribel Moreno y M^a Dolores Polo para continuar con este programa, iniciado en 2016-17 para este grupo formado por 13 jóvenes que realizan un domingo al mes la actividad de “Itinerarios Formativos por la ciudad” cuyo objetivo principal es que las personas con síndrome de Down logren una mayor autonomía a través del conocimiento de nuestra ciudad. Cuentan, además, con el apoyo del Colegio Oficial de Aparejadores de Granada, de Manuel Beltrán, profesor jubilado del IES Laurel de la Reina, de jóvenes voluntarios de la asociación que les acompañan en las visitas.

Este año se han realizado las siguientes salidas: Los puentes del Darro, Belenes de Granada, El tren turístico de Granada con desayuno en el Café Fútbol, Exposición temporal de Música, “Play” en el Parque de las Ciencias, Lugares de Lorca y la Dobra de Oro.



- **CLUB DE LECTURA FACIL.**

En colaboración con el área de participación ciudadana del Excmo. Ayuntamiento de Granada y el Centro cívico Beiro, se puso en marcha durante el curso 207-18 un Club de Lectura Fácil que se continua este curso, 2018-19 en la biblioteca de la AAVV del barrio de la Cruz. Se desarrolla los

miércoles por la tarde de 18:30-a 20:00. Este club va dirigido a adultos con dificultades lectoras y/o comprensión, inmigrantes, nuevos lectores, personas con dificultades de comprensión lectora o todas aquellas personas que no han encontrado el placer por la lectura hasta la fecha. Este año son 12 los participantes. En el primer trimestre se leyó Romeo y Julieta, lo que se complementó con la asistencia al espectáculo de un ballet ruso en el Palacio de Congresos. Este club se realiza gracias a la colaboración voluntaria de M^a Isabel Moreno Sánchez y M^a Dolores Polo Cobo.



- **SEMANA SANTA**

"Toca y siente la Semana Santa" en la Imperial y Venerable Hermandad de Las Penas. Salvador Martínez de la Asociación Síndrome de Down de Granada, Granadown y Francisco García, Hermano Mayor de Las Penas, nos acercaron a la Semana Santa y explicaron a la Concejala de Derechos Sociales del Ayuntamiento de Granada Jemi Sánchez y miembros de Granadown y Borderline peculiaridades de estos pasos.



ACCIONES DIRIGIDAS A LAS FAMILIAS

- **FORMACIÓN DE PADRES Y MADRES.**

Boletines Informativos: periódicamente se han enviado boletines sobre el trabajo realizado en la asociación, eventos desarrollados y cualquier información que pueda ser de su interés.

Encuentros de Autoayuda: Se ha continuado con una dinámica de encuentros de padres y madres tratando aquellas temáticas del interés.

Escuelas de padres: Desde Granadown, con el objetivo de ampliar la formación de las familias se organizaron las siguientes charlas formativas: Se organizó un café coloquio para trabajar con los padres el Método de lectura.

Convocamos una reunión para informar del estudio a realizar en mujeres y hombres con síndrome de Down en relación al estado de desarrollo y funcionamiento de los órganos reproductores femenino y masculino por la clínica Margen.

- **PRESENTACIÓN DE LOS SEPAP DE GRANADOWN A LOS SOCIOS/AS.**

Comenzamos el curso 2019-2020 con una presentación a cargo de los profesionales de las actividades y los diferentes SEPAP el 26 de septiembre. Se realizó una presentación muy pormenorizada de cada servicio.

- **ASESORAMIENTO E INFORMACIÓN A LAS FAMILIAS.**

Desde la asociación procuramos mantener una relación fluida, espontánea y frecuente con todos/as los miembros de la Asociación. Respecto a los recursos que existen a su disposición y los acompañamos en la gestión de los mismos. Ejemplos de esto son:

- Convocatoria de subvenciones para transporte de niños y niñas que son Atendidos en Centros de Atención Temprana, y para prótesis y órtesis (gafas, etc). Consejería de Igualdad y Bienestar Social de la Junta de Andalucía.
- Ayudas de educación Especial de la Consejería de Igualdad y Bienestar social.
- Asesoramiento y elaboración de informes para la solicitud de la Valoración de Grado de dependencia, etc...
- Sobre escolarización y las dudas que puedan tener sobre las diferentes modalidades.

Igualmente tratamos de seleccionar información que puede ser de su interés y gracias al correo electrónico logramos comunicar con un porcentaje del 80 % de los socios la información por esta vía con la inmediatez que esto supone.

ACCIONES DIRIGIDAS A LOS PROFESIONALES DE GRANADOWN.

- **FORMACIÓN DE PROFESIONALES**

La formación continua de los profesionales de Granadown en todas aquellas áreas y temas relacionados con el síndrome de Down constituye una de nuestras prioridades. Incidiendo en el aprendizaje y mejora de nuestra visión del modelo de calidad **EFQM** y de los distintos **Servicios para la Promoción de la Autonomía Personal**. Nuestros profesionales han acudido a **Jornadas y Cursos específicos** para continuar complementando su formación en cada área de trabajo.

El 5 de septiembre comenzamos con una sesión a cargo de **D. Gonzalo Berzosa** en la que aprender a motivarnos para lograr nuestros objetivos.



Nuestras colaboradoras voluntarias Maribel Moreno y Lola Polo han impartido unas interesantes sesiones de formación a todos/as los profesionales de Granadown, porque el reciclaje y la actualización de conocimientos es muy importante para nuestro trabajo diario.



Participamos en la **Jornada titulada “Ultraproductividad, excelencia y alto rendimiento”** de Fegradi.

- **PARTICIPACIÓN DE NUESTROS PROFESIONALES EN FOROS DOWN ESPAÑA.**

Granadown procura trabajar en coordinación con los demás profesionales de Down España participando en: Foro para Directivos y Gerentes de Down España, Red de Down Integra: Empleo con Apoyo, Red de Vida Independiente, Red de Atención Temprana y Red de Educación. En las sesiones formativas del programa de Empleabilidad Down de la Fundación Barclays y del curso “Yo me prep@ro” de la Fundación Vodafone, Curso de Captación de Recursos y Portavocía en Gestión de Crisis y participación en el proyecto ‘Red Valueable’ de Down España

- **JORNADAS Y CHARLAS IMPARTIDAS POR GRANADOWN.**

- Jornada sobre Derecho y Discapacidad. En la Facultad de Ciencias Políticas los miembros de la Asociación expusieron el tema de la autonomía en las Viviendas Compartidas y la Guía de la Convención Internacional de los Derechos de las Personas con Discapacidad.
- Participación de 6 jóvenes con síndrome de Down el “Master en Educación” de la profesora D^a Lola Fresneda del Departamento de Personalidad, Evaluación y Tratamiento Psicológico de la UGR
- Colegio Mayor Isabel la Católica hubo una charla a las 22:00 sobre el Síndrome de Down y la vida independiente con objeto de captar mediadores para las viviendas. Manolo López-Moratalla lo retransmitió en directo en facebook.
- El 26 de noviembre: charla en Radio Albolote con Mercedes Cano.



- Nuestra Directora Mercedes Cano y Ana Sánchez contaron a dos cursos de segundo de la ESO del IES Gregorio Salvador de Cullar Baza que capacidades tiene las personas con síndrome de Down y cuan importante es la INCLUSIÓN.



- “Ponte en mi lugar”, el Consejo Municipal ofrece un programa formativo en los colegios donde ha participado Sonia Sánchez dando charlas de sensibilización.
- Previo a la Jornada Deportiva en Integración en Vegas del Genil, Manolo Lopez-Moratalla y la coordinadora del servicio de Escuela de Vida ofrecieron una charla formativa a los jóvenes de las escuelas deportivas.
- Hemos realizado talleres de sensibilización al alumnado de primaria y secundaria en diferentes centros educativos. Hemos contado con la participación de jóvenes con síndrome de Down y han sido valorados positivamente por niños/as y profesores.
- Participación en el Curso de Verano de la UNED de Baza “El síndrome de Down, en la familia y en la escuela” de la presidenta de Granadown y la Coordinadora del SEPAP de Educación.
- Curso al profesorado de la UGR. Durante un fin de semana nuestros profesionales formaron al profesorado responsable del Curso de Formación e Inclusión Laboral de jóvenes con discapacidad intelectual que organiza la Universidad de Granada junto a la Fundación Once.
- Participación en el “Curso Por, Para y Desde la Discapacidad”, organizado por la Universidad de Granada en el que profesionales y jóvenes con síndrome de Down impartieron la formación relativa al módulo de discapacidad intelectual.
- Formación a alumnos de la Facultad de Ciencias de la Educación dentro de la asignatura “Atención a la Diversidad” sobre vida autónoma e independiente de personas con síndrome de Down impartida por la Coordinadora y los jóvenes del Programa de Vida Independiente.
- Sesión formativa en el “Master de discapacidad de la Escuela de Ciencias de la Salud” con la participación de dos chicos con síndrome de Down se abordó el protocolo medico, atención temprana y la experiencia vital de una personas con síndrome de Down.

GESTIÓN DE LOS RECURSOS. SUBVENCIONES 2018

Para poder desarrollar las actividades anteriormente descritas, acudimos a convocatorias públicas y privadas que nos ayudan a financiar parte de los costes de los servicios que desarrollamos.

ENTIDAD	PROGRAMA
Excma. Diputación de Granada	Programa “Escuela de Vida”
Consejería de Bienestar Social e Igualdad	Programa de Atención a la diversidad
Consejería de Bienestar Social e Igualdad	Mantenimiento Centro
Consejería de Bienestar Social e Igualdad	Programa de Voluntariado.
Consejería Salud	CAIT Salobreña
Consejería de Salud	CAIT GRANADOWN
Consejería de Educación a través de Down Andalucía	Programa de Apoyo Extraescolar.
Consejería de Salud a través de Down Andalucía	Programa de Autonomía Personal
Consejería de Salud a través de Down Andalucía	Programa de Salud
Ministerio de Sanidad, Servicios Sociales e Igualdad a través de Down Andalucía	Programa de Familias y Autonomía Personal
Ministerio de Sanidad, Servicios Sociales e Igualdad a través de Down Andalucía	Programa de Autonomía y Vida Independiente
Convenio con Jonshon and Jonhson	Impulso Solidario
Ayuntamiento de Granada	Fiesta de Reyes
Fundación Renta 4	Proyecto Empleo con Apoyo.
Fundación Vodafone	Programa Yo me preparo
Fundación Bankia Caja Granada	Programa de formación e inserción laboral
Fundación Once	Programa de Envejecimiento
AESE	Empleo con Apoyo

CONVENIOS Y PARTICIPACIÓN CON OTRAS ENTIDADES

- **CONVENIO CON LA FUNDACIÓN RENTA 4.** Firmamos con D. Juan Carlos Ureta la renovación de los convenios por los cuales esta entidad apoya la “Formación e Inserción Laboral de jóvenes con síndrome de Down” y nuestro Calendario Solidario.



- **CONVENIO CON EL IES PEDRO SOTO DE ROJAS Y EL CENTRO DE ESTUDIOS JURIDICOS GRANADA.** Mediante estos convenios, alumnos/as de diferentes ciclos formativos y cursos de formación profesional han desarrollado sus prácticas en nuestro Servicio de Formación de Adultos.
- **CONVENIO CON LA DIPUTACIÓN DE GRANADA.** Firmamos un Convenio de Colaboración con la Diputación de Granada junto a las Asociaciones ASPERGER, ASPACE y BORDERLINE. Gracias a este acuerdo dos jóvenes realizaron actividades prelaborales para facilitar su futuro acceso al mercado laboral ordinario en las Áreas de Bienestar Social, Deportes e Igualdad y en los Centros Sociales de Diputación en Armilla durante 6 meses.
- **PARTICIPACIÓN EN LA CAMPAÑA DE CONCIENCIACIÓN SOBRE LA DIVERSIDAD DE LA DIPUTACIÓN DE GRANADA.** Varios de nuestros/as jóvenes y la directora, D^a Mercedes Cano participaron en la campaña para prensa escrita y audiovisual.
- **DELEGACIÓN DE IGUALDAD, SALUD Y POLITICAS SOCIALES Y LA FUNDACIÓN MAPFRE** junto con la Asociación, firmamos un acuerdo donde la Fundación apoya la inserción laboral de jóvenes que realizan las prácticas en dicha delegación.

- **CONVENIO CON EL AYUNTAMIENTO DE LOJA**, renovamos el convenio para realización de prácticas un año más.
- **CONVENIO CON EL PATRONATO DE LA ALHAMBRA**, renovamos el convenio para realización de prácticas.
- **Convenio con Decathlon, Convenio con el Ayuntamiento de Illora, Convenio con el Ayuntamiento de Loja, Convenio con el Leroy Merlyn, Convenio con el Hotel Melia y Convenio con la Delegación de Igualdad, Salud y Políticas Sociales**, todos ellos para practicas laborales que lleven a una inserción laboral en empresa ordinaria.
- **PARTICIPACIÓN EN LA COMISIÓN EJECUTIVA DEL CONSEJO MUNICIPAL DE PERSONAS CON DISCAPACIDAD.** Dentro del Área de Familia y Bienestar Social del Excmo. Ayuntamiento de Granada, nuestra gerente volvió a ser elegida como vocal de esta comisión ejecutiva que se reúnen mensualmente.
En las actividades organizadas por el Consejo Municipal de personas con Discapacidad del Ayuntamiento de Granada hemos participado en la dos ediciones anuales de la Feria de Asociaciones en la Fuente de las Batallas y en el Programa Ponte en mi lugar.
- **PARTICIPACIÓN EN JUNTA DE DISTRITO BEIRO.** Participamos como vocales de la Junta de Distrito Beiro de la ciudad de Granada. Hay reuniones mensuales en las que trabajar por mejorar las condiciones del distrito.
- **COLABORACIÓN CON OFECUM.** A través de diversas actividades.
- **CONVENIOS CON LA UNIVERSIDAD DE GRANADA.** Mantenemos diferentes convenios para:
 - Prácticas formativas: a través de estos convenios hemos acogido y colaborado en la formación de diferentes alumnos universitarios, de la Facultad de Ciencias de la Educación: maestros, pedagogos, psicopedagogos y logopedas, de la Facultad de Psicología, de la Escuela Universitaria de Fisioterapia y de la Escuela Universitaria de Trabajo Social.
 - Para la realización de prácticas laborales de nuestros jóvenes con síndrome de Down en diferentes espacios de la Universidad.

Otras ACTIVIDADES CON LA UGR han sido:

- Acuerdo de colaboración en laboral: actualmente 13 jóvenes realizan prácticas laborales en diferentes dependencias de la Universidad. Esta oportunidad de

desarrollo profesional es altamente valorada por los usuarios/as, sus compañeros/as y los profesionales de Granadown.

- Convenios para la realización de prácticas profesionales de alumnos/as de la Universidad en nuestra entidad; acogemos prácticos de diferentes Grados: magisterio, logopedia, trabajo social, pedagogía, educación social, psicología, fisioterapia, etc...
- A través del Área que dirige D^ª Esperanza Alain, UGR INCLUSIVA hemos participado en diferentes cursos de formación a alumnos universitarios (Curso "Universitarios por, para y desde la discapacidad" IV edición y en el curso de Formación de preparadores laborales para el empleo con apoyo a personas con discapacidad intelectual). Y nuestros jóvenes han accedido a la II EDICIÓN DEL DIPLOMA EN FORMACIÓN EN INCLUSIÓN SOCIAL Y LABORAL DE JÓVENES CON DISCAPACIDAD INTELECTUAL.



- Participamos en el Congreso Internacional sobre de Universidades y Educación Inclusiva con las ponencias Itinerarios Culturales en Granada y Programa de Vida Independiente



- **PARTICIPACIÓN EN PROYECTOS DE INVESTIGACIÓN.**

- Proyecto de “Envejecimiento activo en personas con síndrome de Down”. En la colaboración de la Facultad de Psicología y el Centro Mente, Cerebro y Comportamiento de la Universidad de Granada.

- **PARTICIPACIÓN EN EL MASTER DE ATENCIÓN TEMPRANA QUE ORGANIZA SAN RAFAEL.** Somos un centro colaborador en la formación de estudiantes del Master y en la clausura del mismo pudimos recibir las altas valoraciones que el alumnado que ha pasado por nuestro SEPAP de Atención Temprana.
- **PATRONATO DE LA ALHAMBRA,** hemos participamos en los talleres que el Patronato de la Alhambra ha organizado para acercar a pequeños y mayores a los tesoros que esconde el monumento nazarí
- **CÁMARA DE COMERCIO DE GRANADA.** Mantenemos una estrecha relación con esta entidad acudiendo a diferentes convocatorias entre el ella el III Encuentro de Miembros de la Cámara “Las empresas líderes de la Cámara” ” y varios networking con empresas.
- **SÍNDICATO FÉTICO.** Además de colaborar económicamente con nuestros proyectos, una delegación de trabajadores nos visitó y se interesó por el trabajo que venimos realizando.



- **RELACIONES CON INSTITUCIONES PÚBLICAS Y OTRAS ENTIDADES DEL MUNDO DE LA DISCAPACIDAD.**

El Ayuntamiento de Granada invitó a la Asociación a la concesión del Certificado de “Excelencia a la Gestión en Servicios Sociales”.

16 de febrero, asistimos a la entrega de los I Premios Dignidad creados por la Concejalía de Derechos sociales para reconocer a personas o colectivos que desarrollan buenas prácticas e innovación en la intervención social.

Cita con Ana Muñoz de la Concejalía de Empleo.

Asistimos a un desayuno de Ideal con la Consejera de Salud.

Asistimos a la entrega de Banderas de Andalucía por el Día de Andalucía en el Parque de las Ciencias.

Acompañamos a la **Asociación de Autismo MIRAME** y a la Excm. Diputación de Granada, y en especial a **Dña Olvido de la Rosa**, en su apuesta por la verdadera

inclusión al presentar el trabajo realizado en La Ciudad Deportiva de Armilla primer centro accesible cognitivamente.



Participamos en los Talleres de Arte e Inclusión de la **Fundación Arte Diverso**.
Acompañamos a la **Asociación Granadina de Parkinson** en su Jornada de Puertas Abiertas.
Acudimos a la Convocatoria de la **Asociación ASPACE** para reivindicar el día de la Parálisis cerebral.



Granadown se sumó a la **5ª Fiesta de la Salud** de que organiza el Colegio de Médicos de Granada y el Excmo, Ayuntamiento de Granada a beneficio de nuestros amigos/as de **FEGRADI** y nuestros jovenes completaron todo el recorrido.



- **PARTICIPACIÓN EN DOWN ANDALUCÍA.** Nuestra presidenta y nuestro vicepresidente forman parte de la directiva de la Federación Andaluza de Asociaciones Síndrome de Down y participan activamente en reuniones de Junta Directiva y Asambleas.
- **PARTICIPACIÓN EN DOWN ESPAÑA.** Cómo miembros de la Asamblea de Down España, nuestros representantes mantienen un contacto directo y frecuente con la Directiva de Down España.
- **ENCUENTRO DE FAMILIAS DE DOWN ESPAÑA.** Santiago de Compostela acogió los días 6, 7, 8 y 9 de diciembre el XVIII Encuentro Nacional de Familias y el X Encuentro Nacional de Hermanos de Personas con Síndrome de Down, organizado por DOWN ESPAÑA. Fue una cita en la que las familias de Granadown pudieron debatir sobre cuestiones de su interés, intercambiaron experiencias y disfrutaron juntos de momentos de ocio y tiempo libre con otras familias de todo el territorio nacional.
- **ENCUENTRO DE FAMILIAS DE DOWN ANDALUCÍA.** Se llevó a cabo el XVII Encuentro de Familias de Down Andalucía en Benalmadena en el cual participamos como cada edición.
- **3 DE DICIEMBRE, DÍA DE LA DISCAPACIDAD,** con motivo del Día de la Discapacidad participamos, junto a instituciones como la Universidad, el Ayuntamiento y los Partidos Políticos, en la manifestación que transcurrió desde la fuente de las Granadas hasta el Ayuntamiento, donde se leyó un Manifiesto, participando en dicha lectura una persona con síndrome de Down. Posteriormente participamos junto a Fegradi en su almuerzo de celebración de este día.



OTRAS ACTIVIDADES

- **ORQUESTA CIUDAD DE GRANADA**, El 4 de enero, los menores de 6 a 14 años participaron en la sinfonía de Los Juguetes organizada por Caja Granada y la Orquesta Ciudad de Granada junto a otros niños y niñas.
- **CONCIERTO SOLIDARIO EN LA CHUMBERA**
16 de diciembre: se realizó el Concierto Solidario a beneficio de Granadown en el auditorio de La Chumbera donde actuó Iván Centenillo y Ramón del Paso a beneficio de la Asociación.
- **PROGRAMA YO ME PREPARO DE VODAFONE**
24 de enero, tuvo lugar la presentación de la IV Edición del Programa en la sede de la Delegación del Gobierno con la presencia de representantes públicos, empresarios y el presidente de Down España y el presidente de Fundación Vodafone Andalucía. El acto consistió en una mesa institucional y posteriormente una entrega de diplomas a las empresas y a los jóvenes participantes.
- **IV RUTA 4X4 CIUDAD DE HUESCAR**
27 y 28 de enero, tuvo lugar la IV Ruta 4x4 Ciudad de Huescar. Magnifico evento solidario al que acudimos un grupo de familias, profesionales y jóvenes como voluntarios y se recaudaron 4.010,00 euros.



- **PAELLA SOLIDARIA EN LA PLAZA GRANADA DE GANIVET.**
El sábado 28 de abril pudimos compartir una agradable paella gracias a la solidaridad de La Plaza de Granada, en la plaza Ganivet.
- **DÍA MUNDIAL DEL SÍNDROME DE DOWN**
Comenzamos a celebrar el Día Mundial de las personas con síndrome de Down con un Free Tour por el Barrio del Realejo.

Granadown celebró el Día Mundial del Síndrome de Down con un ZUMBA INCLUSIVO en Puerta Real. Se repartieron pulseras, globos y pegatinas con el mensaje SOY AUTENTICO/A!!! Sonia Sánchez habló en nombre del colectivo y reivindicó su derecho a ser una más en una sociedad que debe ser abierta e inclusiva. Muchas gracias a los Centros escolares, a los centros de mayores, a Isaac y a Martín, al grupo de zumba de Otura y a todos/as los amigos/as y amigas que nos acompañaron.

Celebración del Día Mundial del Síndrome de Down en Granada. Orgullosos de tantos amigos/as como asistieron, del respaldo de autoridades e instituciones, pero sobre todo orgullosos de ellos y ellas, de nuestros chicos y chicas que son auténticos y son geniales.



El sábado 24 de marzo continuamos con una interesante jornada formativa a cargo de D. Juan de Dios Fernández Gálvez y una comida de hermandad en las Comendadoras de Santiago.



Y para clausurar una intensa semana de Actos de celebración del Día Mundial del Síndrome de Down el CB Granada nos invitó al partido en el que se reconoció la labor de Granadown y Marta y Daniela participaron con las Cheerleader.



- El grupo **Oya Abogados y D^a Almudena Rivas** han colaborado activamente con nuestra entidad. Ofreciendo formación sobre los peligros de las Redes Sociales y el uso de Internet, así como adquiriendo un importante número de calendarios Solidarios con los que felicitar las fiestas a sus clientes, así como solicitar la participación de nuestros niños/as en su Postal Navideña.



- **JORNADA DE CONVIVENCIA CON LAS ESCUELAS DEPORTIVAS DEL GRANADA CF.** Jugadores de la cantera del Granada y nuestros/as chicos/as compartieron una sesión deportiva en la que se trabajaron valores deportivos y valores de respeto a la diversidad.

- **Bankia y CajaGranada Fundación** apoyan económicamente nuestro Proyecto de Formación e Inserción Laboral de jóvenes con síndrome de Down y acudimos al acto de entrega de estas colaboraciones.



- Ideal.es entregó los **Premios Desafío de Deporte Inclusivo** en una gala presidida por la secretaria de estado Maria Jose Rienda Contreras en el Hotel Barceló Granada Congress con el patrocinio de BidaFarma. Granadown estuvo presente como entidad y con la presencia de nuestra Rosa Maria Froufe que trabaja como azafata con **Azafatas Alhambra** y participa en eventos como este y en los **Conciertos de la Orquesta Ciudad de Granada**.



- **XXII FESTIVAL TAURINO A BENEFICIO DE GRANADOWN.**

Un año más el cartel de esta edición se presentó en el restaurante Ramírez y la mesa estuvo presidida por D^a Ana Muñoz en representación del Ayuntamiento, el empresario Taurino D. José María Garzón y D^a María Pilar López Garrido como presidenta de Granadown, el acto fue presentado por D. Antonio Capilla

El festival fue un éxito y conto con Finito de Córdoba, Curro Díaz, David Fandila EL FANDI, Cayetano Rivera, Joaquín Galdós y el novillero Marcos.

Este año se introdujo la novedad de la FILA 0 Y se sorteó un capote donado por el FANDI y firmado por todos los espadas.

- **VI JORNADAS DEPORTIVAS EN INTEGRACIÓN.** Presentamos el cartel con el apoyo de D^ª Olvido de la Rosa en nombre de la Excm. Diputación de Granada, D. Jesús Huertas Martínez. Concejal de Salud y Deportes del Ayuntamiento de Vegas del Genil, la Policía Local de Granada y María del Pilar López Garrido en nombre de Granadown. Manolo López-Moratalla les hablo de su vida a escolares de 2^º de ESO del Colegio público Virgen de los Dolores de Purchil. Las jornadas se desarrollaron en el Complejo Polideportivo Las Peregrinas de Belicena con la participación de Policía Local de Granada, Protección Civil y los Bomberos de Granada, así como los Bomberos de Diputación.



- **MOTOR POR LA VIDA** en el paseo del Salón organizado por la Escudería 49.9 y Club de automóviles veteranos. Además de poder hacer una ruta en los vehículos hubo muchas actividades para los participantes



- **FIESTA DE VERANO, ESCUELA DE FAMILIAS**
Para finalizar el curso escolar tuvo lugar nuestra tradicional Fiesta de Verano.

- **CALENDARIO SOLIDARIO GRANADOWN**

Presentamos en el Palacio de Niñas Nobles la décimo tercera edición del Calendario Solidario Granadown 2.019.

Acompañados por autoridades de la ciudad, la provincia y de Junta de Andalucía se agradeció públicamente la colaboración de famosos y fotógrafos que cada año colaboran de modo desinteresado.

También dimos voz a los patrocinadores con cuyo respaldo logramos editar 30.000 ejemplares de un Calendario que todo el mundo conoce y espera Navidad tras Navidad.



Gracias a la recaudación, que se destina íntegramente a nuestros proyectos, Down Granada trabaja por la inclusión de las personas con síndrome de Down en todos los ambientes, desde el nacimiento a la vida adulta,.

¡SOY COMO TU, CAMBIA TU MIRADA! Bajo este lema queremos transmitir a la sociedad que veamos primero a la persona, con capacidades, valores, cualidades y que tan solo necesitan que se les de las mismas oportunidades que al resto de la población. Después veremos que tiene el SD, (no que son SD), son personas primero y luego tienen el SD y por ello hay que darles apoyos para que alcancen sus metas de vida.



- Desde Granadown apoyamos el **ENCUENTRO SOLIDARIO NAVIDAD 2018** , en el que se enfrentaron en un Partido de futbol veteranos del Granada CF y una seleccción de toreros. La recaudación del evento se destinó al banco de alimentos.



- **Cena de profesionales y Junta Directiva:**
Nos reunimos en el Resturante Ramirez para cenar juntos y despedir un año lleno de trabajo, esfuerzo y logros de nuestro colectivo.



- **PREMIO ANDALUCIA +SOCIAL** Este premio que reconoce la labor desarrollada en la promoción o gestión del voluntariado a entidades que se hayan distinguido en el apoyo a programas orientados a la búsqueda de la igualdad de derechos, a la ayuda a personas o grupos de población desfavorecida, nos ha sido concedido por el trabajo realizado en el Programa de Vivienda Independiente.



- **PRESENCIA DE GRANADOWN EN LOS MEDIOS DE COMUNICACIÓN.**
Hemos tenido una importante presencia en prensa, medios de comunicación y redes sociales. Os destacamos algunos enlaces y un dossier de prensa.



NsN#15 Especial Vivienda Independiente: Pilar López Garrido, Presidenta de Down Granada

EXTENSIÓN LA COSTA DE GRANADOWN.

En 2004, se empieza a prestar el servicio en la Costa por primera vez. Se pretende entonces, evitar los numerosos desplazamientos que tienen que hacer las familias a Granada para que sus hijos/as con síndrome de Down reciban la estimulación necesaria.

Al principio se dan clases de Apoyo Escolar en las instalaciones del CEIP “Mayor Zaragoza”. Un año más tarde, 2005, gracias a la colaboración por parte del Instituto Mediterráneo nos ceden una parte de la segunda planta del antiguo colegio Segalvina.

Poco a poco la Asociación se va consolidando prestando servicios no solo de Apoyo Escolar, sino también de Logopedia, Inserción Laboral y Atención Temprana. Concretamente en cuanto a este último, desde septiembre 2006 se concierta el servicio con la Consejería de Salud de la Junta de Andalucía surgiendo así el CAIT (Centro de Atención Infantil Temprana)

Las instalaciones:

En 2013 se aprobó la cesión de las antiguas dependencias del gimnasio municipal a nuestra asociación, quien con la colaboración del Ayuntamiento, inició la adecuación y reforma de dichas instalaciones para poder prestar los servicios que lleva a cabo.

Un año más tarde, septiembre 2014, se inicia el curso escolar con las instalaciones acabadas y listas para comenzar. Será el 16 de enero de 2015 cuando se inaugura oficialmente la nueva sede, acto que tuvo mucha repercusión por la presencia de Dña. Maria José Sánchez Rubio (Consejera de Salud, Igualdad y Políticas Sociales)

En septiembre 2017 dada la demanda del servicio concertado del CAIT, se acondicionan las instalaciones generando así:

- 1 unidad de Psicología
- 1 unidad de Logopedia
- 1 unidad de Fisioterapia y Terapia Ocupacional
- 2 unidades de Estimulación y Tratamiento General
- 1 aula para Servicio de Educación

SERVICIOS PARA LA PROMOCIÓN DE LA AUTONOMIA PERSONAL EN LA COSTA

En la Extensión Granadown Costa, se atiende un total aproximado de 140 usuarios/as y a sus familias:

- 22 personas con síndrome de Down y sus familias como socios numerarios y no numerarios
- 120 usuarios/as correspondientes al CAIT



- **SEPAP DE ATENCIÓN TEMPRANA:** En el Centro de Atención Temprana se atiende a menores de 0-6 años con Trastornos del Desarrollo o riesgo de padecerlos. Se entiende por Atención Temprana el conjunto de intervenciones, dirigidas a la población infantil de 0-6 años, a la familia y al entorno, que tienen por objetivo atender lo más rápidamente posible las necesidades transitorias o permanentes que presentan los niños y niñas con trastornos en su desarrollo o que tienen riesgo de padecerlos.
 - **5 usuarios/as con síndrome de Down**
 - 120 Usuarios/as con Retrasos Cognitivos y del Lenguaje, trastornos del Espectro Autista, trastornos Motores como Parálisis Cerebral, etc...
- **SEPAP DE LOGOPEDIA:** En la Extensión, al igual que en la sede principal, se trabaja la voz, el habla, el lenguaje y la comunicación de todos y todas nuestros usuarios/as para que puedan llegar a relacionarse con los demás alcanzando el máximo de autonomía posible.
 - **17 usuarios/as atendidos/as**
 - 2 Grupos de Habilidades de Comunicación.
- **SEPAP DE EDUCACIÓN:** Además de trabajar y reforzar todas aquellas habilidades curriculares, también realizamos todas las visitas a los colegios de la costa, necesarias para establecer una adecuada coordinación entre los profesionales que atendemos a las personas con s. Down.
 - **14 usuarios/as atendidos/as.** Se han visitado el 100 % de los centros.
 - 2 Grupos de Educación Emocional-Sexual



- **SEPAP DE INSERCIÓN LABORAL:** Durante el año 2018 se han llevado a cabo la inserción laboral de 1 persona con síndrome de Down en las dependencias del pabellón municipal del área de deportes del Excmo. Ayuntamiento de Salobreña. Se trata de una beca remunerada por un periodo de 6 meses. Además se ha iniciado una serie de rondas con contacto con empresas para iniciar la inserción laboral de 2 jóvenes más.



COORDINACIÓN Y FORMACIÓN CONTINUA: El equipo de profesionales de la Extensión, formado por: 2 psicólogas, 2 fisioterapeutas, 3 logopedas, 1 pedagoga, 1 profesora y 1 terapeuta ocupacional se reúnen semanalmente para organizar, informar y llevar a cabo las diferentes actuaciones con el trabajo los usuarios/as y sus familias. Además el coordinador de la Extensión acude semanalmente a Granada a las reuniones de su servicio y a coordinar el trabajo con el resto de compañeros/as (Gerencia, Administración, etc)

VOLUNTARIOS PRÁCTICOS: Durante el año 2018 hemos acogido los siguientes prácticos:

- Pedagoga por el Master de Atención Temprana y Necesidades Educativas Especiales de la Universidad Internacional de Valencia
- Logopeda por el Master de Atención Temprana por el Instituto de Posgrado CEU Fundación San Pablo Andalucía, Sevilla.

OTRAS ACTIVIDADES.

- **18 abril 2018 en Almuñécar. “Jornada de Difusión sobre las personas con Síndrome de Down”.** Nuestra Directora Pedagógica Mercedes Cano y Sonia Molina junto con el Coordinador de la Costa Miguel Herrera y la maestra del

Servicio de Educación Encarni Rufino, acudieron al IES Al Andalus en Almuñécar para dar una serie de charlas a los alumnos de Secundaria, sobre las capacidades y logros de las personas con Síndrome de Down. Fueron las primeras actuaciones realizadas en el municipio, iniciativa propuesta por el propio instituto. Nos atendieron perfectamente y los alumnos estuvieron muy atentos y participativos.

- **28 de mayo 2018 en Salobreña**, el Director Técnico Miguel Herrera y la psicóloga Teba Stoner ambos del CAIT, acudieron al CEIP “Mayor Zaragoza, para hablar a las familias de nueva escolarización (Segundo Ciclo de Infantil) de la importancia de la Atención Temprana. Fueron invitados por el EOE de la zona coincidiendo con el periodo de Acogida del alumnado que iniciaba Escolarización.
- **3 DICIEMBRE DIA INTERNACIONAL PERSONAS CON DISCAPACIDAD.** El Ayuntamiento de Salobreña conmemora todos los años este Día Internacional de las personas con discapacidad. Este año para darles visibilidad a las personas con síndrome de Down y sus familias, Maria Bosch Espín persona con síndrome de Down, actualmente en el Programa de Vivienda Compartida, dio una charla en el Auditorio de la Villa hablando de su experiencia personal y laboral. A la charla acudieron algunos colegios e institutos de la zona. Fue un día muy conmemorativo, donde Maria pudo compartir su día a día, hablado de inclusión, participación y normalización. Después realizó una entrevista en Radio CADENA SER, donde también hablo de sus grandes logros.



En el CEIP “Príncipe Felipe” de Motril, David Díaz Cano persona con síndrome de Down de 12 años, acompañado de Encarni Rufino y Elena Pérez (profesionales de la Asociación) hablo de las características de las personas con

Síndrome de Down. David era la primera vez que leía en público, logro que consiguió estupendamente.



XII FERIA DE ASOCIACIONES EN MOTRIL

Como cada año, estuvimos presente en la feria de Asociaciones de Motril informando de nuestro trabajo. Es una plataforma muy importante donde convivir con otras entidades sin ánimo de lucro, dar visibilidad a nuestro colectivo y nuestra misión, visión y valores. Este año coincidió con el día Internacional del Voluntariado, generando una base de datos común para todas las Asociaciones integrantes del Consejo Municipal de Personas con Diversidad Funcional de Motril. Paco Molina padre de Álvaro Molina persona con síndrome de Down de Motril, fue el encargado de leer el manifiesto junto a los representantes de las demás asociaciones del Comité (Alzheimer, Cruz Roja, Parkinson, etc.) Flor Almón, Alcaldesa del Excmo. Ayuntamiento de Motril junto con Gregorio Morales, Concejal Servicio Sociales y Juventud, destacaron la importancia de realizar este tipo de eventos para dar visibilidad a las personas con Diversidad Funcional y las actuaciones de las Asociaciones.

CONSEJO MUNICIPAL DE PERSONAS CON DIVERSIDAD FUNCIONAL

La Asociación síndrome de Down en la Costa fue nombrada en dicho consejo por votación:

- Miembro de la Comisión Permanente (se ha reunido dos veces y se han tratado temas como organización y funcionamiento de las comisiones especializadas, organización de jornadas y eventos (Día Diversidad Funcional y Jornadas Buceo Adaptado, admisión de otras asociaciones y tramitación de la Tarjeta Azul)
- Titular del Consejo Educación (se ha reunido dos veces y se ha dado información concreta sobre actuaciones al Consejo de Personas con Diversidad Funcional.
- Titular del Consejo Provincial.